

Родительское собрание:
**«Порядок и процедура проведения
государственной итоговой аттестации
выпускников 11 классов в 2024 году»**

**А.В. Иванищева, заместитель директора
МАОУ Тоболовская СОШ
8(34551)7-99-04**

Федеральный Порядок проведения ГИА

Порядок проведения
государственной итоговой
аттестации по
образовательным программам
среднего общего образования,
утвержденный приказом
Минпросвещения России и
Рособрнадзора
от 04.04.2023 г № 233/552

МИНИСТЕРСТВО ПРОСВЕЩЕНИЯ
РОССИЙСКОЙ ФЕДЕРАЦИИ

(МИНПРОСВЕЩЕНИЯ РОССИИ)

ФЕДЕРАЛЬНАЯ СЛУЖБА
ПО НАДЗОРУ В СФЕРЕ
ОБРАЗОВАНИЯ И НАУКИ

(РОСОБРНАДЗОР)

« 4 » *апреле* 2023 г.

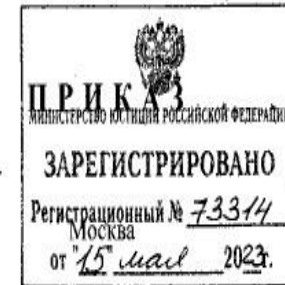

№ 233/552

Об утверждении Порядка проведения государственной итоговой аттестации по образовательным программам среднего общего образования

В соответствии с частью 5 статьи 59 Федерального закона от 29 декабря 2012 г. № 273-ФЗ «Об образовании в Российской Федерации», пунктом 1 и подпунктами 4.2.25 и 4.2.26 пункта 4 Положения о Министерстве просвещения Российской Федерации, утвержденного постановлением Правительства Российской Федерации от 28 июля 2018 г. № 884, пунктом 1 и подпунктами 5.2.7 и 5.2.8 пункта 5 Положения о Федеральной службе по надзору в сфере образования и науки, утвержденного постановлением Правительства Российской Федерации от 28 июля 2018 г. № 885, п р и к а з ы в а е м:

1. Утвердить прилагаемый Порядок проведения государственной итоговой аттестации по образовательным программам среднего общего образования.

**П.8 К государственной итоговой аттестации
(далее – ГИА) допускаются учащиеся,
не имеющие академической задолженности
и в полном объеме выполнившие учебный план
*(имеющие годовые отметки по всем предметам
учебного плана за каждый год обучения (10 и 11 класс)
не ниже удовлетворительных), а также имеющие
результат «зачёт» за итоговое сочинение***

ИТОГОВОЕ СОЧИНЕНИЕ

- ✓ Является допуском к ГИА-11
- ✓ На работу дается **3 часа 55 минут**
- ✓ В тексте должно быть **не менее 250 слов**
- ✓ Разрешается пользоваться орфографическим словарем
- ✓ Темы будут известны только в день написания сочинения.
- ✓ **ДАТА: 06.12.2023г. (среда)**, 7 февраля и 10 апреля
- ✓ Заявление на имя директора: **Не позднее 21.11.2023г.**
- ✓ Результат: «зачёт» или «незачет»
- ✓ Результаты итогового сочинения могут быть использованы при приеме в высшие учебные заведения (могут начислить не более 10 баллов)

ТРЕБОВАНИЯ К СОЧИНЕНИЮ:

- **Требование № 1. «Объем итогового сочинения (изложения)»**
- Рекомендуемое количество слов – от 350.
- Если в сочинении менее 250 слов (в подсчет включаются все слова, в том числе и служебные), то выставляется «незачет» за невыполнение требования № 1 и «незачет» за работу в целом (такое сочинение не проверяется по критериям оценивания).
- **Требование № 2. «Самостоятельность написания итогового сочинения (изложения)»**

КРИТЕРИИ ПРОВЕРКИ СОЧИНЕНИЯ

1. «Соответствие теме»;
2. «Аргументация. Привлечение литературного материала»;
3. «Композиция и логика рассуждения»;
4. «Качество письменной речи»;
5. «Грамотность».

Для получения «зачета» за итоговое сочинение необходимо получить **«зачет» по критериям № 1 и № 2** (выставление «незачета» по одному из этих критериев автоматически ведет к «незачету» за работу в целом), а также дополнительно **«зачет» по одному из других критериев.**

2023

6.12

2024

7.02

2024

10.0
4

ИТОГОВОЕ СОЧИНЕНИЕ

ВХОД С 9:00
НАЧАЛО В 10:00
ДЛИТЕЛЬНОСТЬ 3ч 55м
+ 1 ч 30 м

для участников с ОВЗ,
детей-инвалидов
и инвалидов

ЕСЛИ УЧАСТНИК ОПОЗДАЛ

- все равно сможет написать сочинение;
- время написания сочинения не продлят;
- инструктаж проводить не будут;
- расскажут правила заполнения бланков

✓ ЧТО МОЖНО ВЗЯТЬ С СОБОЙ НА ЭКЗАМЕН

- документ, удостоверяющий личность;
- ручка (гелевая или капиллярная) с черными чернилами;
- лекарства и питание (если это необходимо);
- специальные технические средства (для участников с ОВЗ, детей-инвалидов и инвалидов)

✗ ЧТО НЕЛЬЗЯ БРАТЬ С СОБОЙ НА ЭКЗАМЕН

- средства связи;
- фото-, аудио- и видеоаппаратура;
- электронно-вычислительная техника;
- справочные материалы;
- собственные словари;
- заметки и другие средства хранения и передачи информации;
- тексты литературных произведений

ДОСРОЧНОЕ ЗАВЕРШЕНИЕ ПО УВАЖИТЕЛЬНОЙ ПРИЧИНЕ

составляется «Акт о досрочном завершении экзамена по объективным причинам»

работу не будут проверять и оценивать

ученик получает повторный допуск

НАРУШЕНИЕ ПОРЯДКА ПРОВЕДЕНИЯ

составляется «Акт об удалении участника»

работу не будут проверять и оценивать

повторный допуск ученик получит только по решению педсовета

☎ ГДЕ УЗНАТЬ РЕЗУЛЬТАТЫ ЭКЗАМЕНА

- в своей образовательной организации или по месту регистрации на экзамен;
- на региональных сайтах или по телефону горячей линии

📅 СКОЛЬКО ДЕЙСТВУЮТ РЕЗУЛЬТАТЫ

- как допуск к ГИА результаты действуют бессрочно;
- для поступления в вуз результаты действуют 4 года

Формы государственной итоговой аттестации

ЕГЭ

Контрольные измерительные материалы (КИМ) - комплексы заданий стандартизированной формы

- для обучающихся образовательных организаций;
- для лиц, освоивших ОП СОО в форме семейного образования (самообразования) и допущенных в текущем году к ГИА

ГВЭ

Письменные и устные экзамены с использованием текстов, тем, заданий, билетов

- для обучающихся специальных учебно-воспитательных учреждений закрытого типа;
- обучающихся образовательных организаций за пределами РФ;
- обучающихся с ОВЗ, инвалидов

Учебные предметы для ГИА-11

Математика

**Обязательные
предметы**

Русский язык

Предметы по выбору
*(количество предметов для сдачи
определяется самостоятельно)*

Математика

10

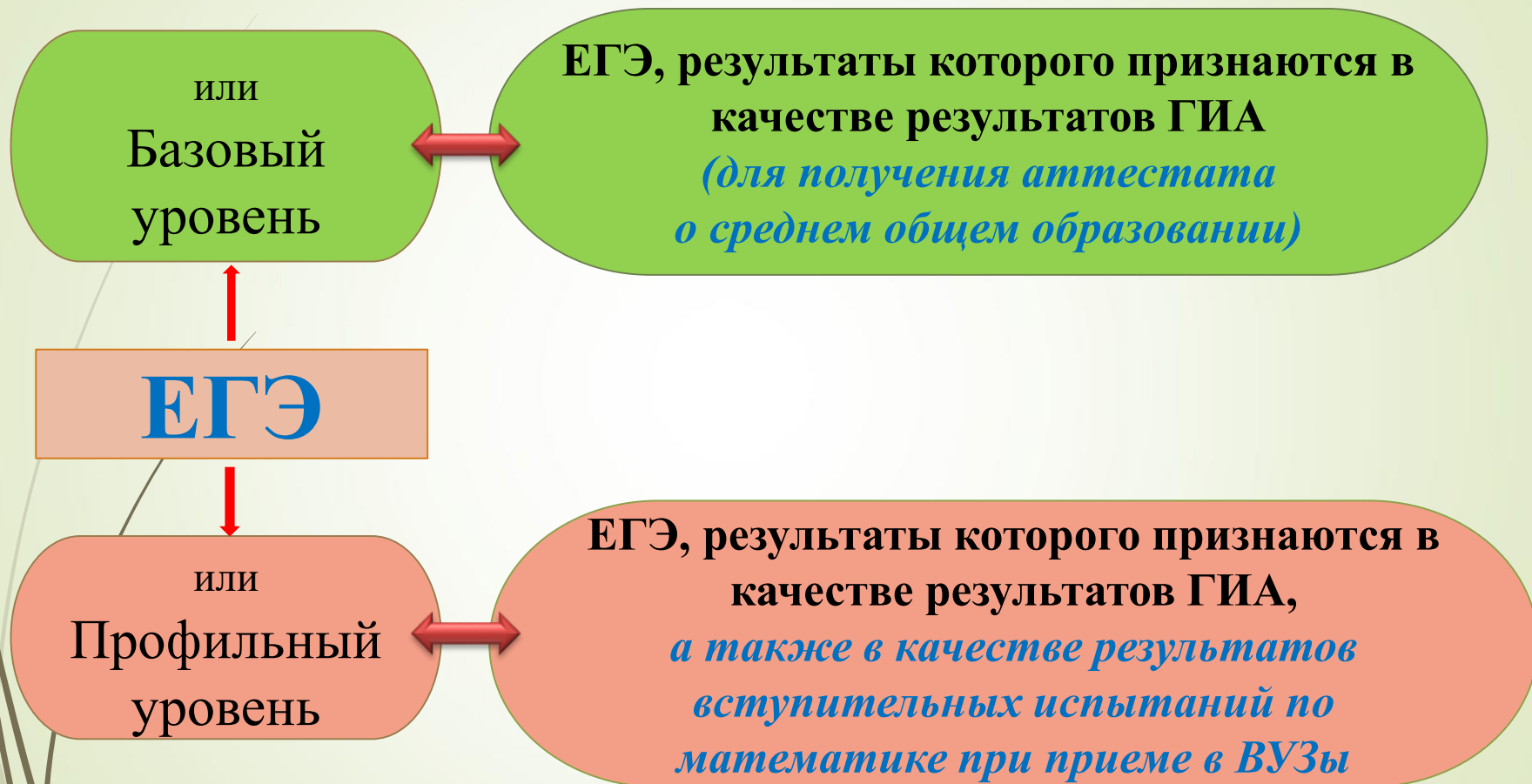

Сроки подачи заявлений

Согласно Порядку проведения ГИА по образовательным программам среднего общего образования **выбранные обучающимся предметы, форма (формы) ГИА, уровень ЕГЭ по математике**, указываются им в заявлении, которое он подает в образовательную организацию

до 1 февраля включительно (п.12).

Можно сдавать 5 иностранных языков:

(даже если не изучали тот или иной язык в ОО)



Китайский язык



Испанский язык



Французский язык



Немецкий язык

Английский язык



Организация проведения ГИА

- Для проведения ГИА в РФ и за ее пределами устанавливаются сроки и продолжительность экзаменов по каждому учебному предмету (**единое расписание ЕГЭ, ГВЭ**)
- ГИА проводится в **досрочный, основной и дополнительный периоды**. В каждом из периодов проведения ГИА предусматриваются резервные сроки.

Проведение ГИА-11 в ППЭ

**ГИА проводится в ППЭ, места расположения которых
утверждаются Департаментом образования и науки
Тюменской области**

**ВСЕ экзамены
в МАОУ Стрехнинская СОШ**

**ДОСТАВКА
экзаменационных
материалов ЕГЭ в ППЭ
в день экзамена
посредством сети
«Интернет» в
зашифрованном виде**

**ПЕЧАТЬ
экзаменационных
материалов
в день экзамена
в аудитории в
присутствии детей**

Особенности организации ППЭ

Место для личных вещей и прием средств связи участников ГИА организуется до входа в ППЭ



На информационных стендах размещаются списки распределения участников ГИА по аудиториям до входа в ППЭ



Вход в ППЭ оборудуется стационарным или переносными металлоискателем

в ППЭ ведётся видеонаблюдение

ППЭ

пункт проведения экзамена – здание (сооружение), которое используется для проведения ЕГЭ.

Помещение для сопровождающих участников ГИА

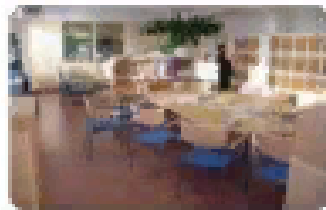

в
х
о
д

в
х
о
д
в
п
п
э



Специально выделенное место для личных вещей участников



Пункт охраны правопорядка



Помещение для медицинских работников

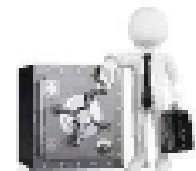

Помещение для руководителя ППЭ, оборудованное рабочим местом и сейфом

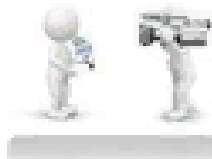

~~Помещение для общественных наблюдателей, представителей СМИ и иных лиц, имеющих право присутствовать в ППЭ в день экзамена~~



Аудитории для участников ГИА, в том числе для участников с ОВЗ (на 1 этаже)



Паспортный контроль

Допуск участников ГИА в ППЭ осуществляется при наличии у них документов, удостоверяющих их личность, и при наличии их в списках распределения в данный ППЭ



На все экзамены иметь с собой:

(!) ПАСПОРТ

**(!) ГЕЛЕВАЯ РУЧКА
черная**

Вход в аудиторию



Организаторы в аудитории проверяют соответствие документа, удостоверяющего личность участника ГИА, согласно ведомости учёта участников ГИА и направляют участников на рабочее место в соответствии с автоматизированным распределением

В ППЭ находятся:

- ✓ Помещение для медработника
- ✓ ~~Помещение для общественных наблюдателей~~
- ✓ Аудитории для проведения экзаменов
(оборудуются видеонаблюдением, для каждого участника организуется отдельное место)
- ✓ Помещение для руководителя ППЭ (*штаб*)

Помещения, которые не используются для проведения экзамена, запираются и опечатываются.

В аудиториях проведения закрыты все стенды со справочно-познавательной информацией.

В день проведения экзамена в ПШЭ присутствуют:

- ✓ Руководитель ПШЭ**
- ✓ Член ГЭК**
- ✓ Директор школы**
- ✓ Технический специалист**
- ✓ Медработник**
- ✓ Организаторы в аудиториях (по 2 человека)**
- ✓ Организаторы вне аудиторий**

КОНТРОЛЬ В ППЭ

✓ **Общественные наблюдатели**

✓ **Федеральные общественные наблюдатели**

✓ **Должностные лица Рособрнадзора**

✓ **Осуществляют наблюдение за проведением ГИА**

✓ **Могут свободно перемещаться по ППЭ**

✓ **Присутствуют в аудитории проведения ГИА на всем протяжении экзамена (в 1 аудитории 1 общественный наблюдатель)**



Начало экзаменов в 10.00ч

- ✓ Участники по указанию организаторов заполняют регистрационные поля бланка
- ✓ После проведения инструктажа и заполнения бланков регистрации на доске фиксируется **время начала и окончания экзамена**
- ✓ Участники выполняют экзаменационную работу самостоятельно, без посторонних лиц
- ✓ **За 30 минут и за 5 минут** до окончания экзамена организаторы предупреждают о скором завершении экзамена
- ✓ **На рабочем столе у участника находятся только:**
 - экзаменационные материалы
 - гелевая ручка (черная)
 - паспорт
 - средства обучения и воспитания
 - черновики, выданные в ППЭ

МОЖНО

1. Заменить экзаменационный комплект в случае его брака или некомплектности
2. Попросить дополнительные бланки ответов и черновики
3. Выходить во время экзамена в туалет или медицинский пункт
4. Сдать экзаменационную работу и покинуть аудиторию досрочно
5. Досрочно завершить экзамен по состоянию здоровья и повторно сдать его в резервный день. Для допуска в резервный день потребуются подтверждающие документы
6. Участники с ограниченными возможностями здоровья могут воспользоваться помощью ассистентов и специальным оборудованием

В аудиторию можно взять:

- паспорт или другой документ, удостоверяющий личность
- гелевую или капиллярную ручку с чернилами черного цвета
- воду, медицинские препараты и питание при необходимости
- дополнительное оборудование, которым разрешено пользоваться на экзаменах по отдельным учебным предметам (линейка, транспортир, непрограммируемый калькулятор)



ЗАПРЕЩАЕТСЯ

1. Пересаживаться
2. Выносить из аудитории экзаменационные материалы
3. Выносить из аудитории письменные заметки
4. Фотографировать экзаменационные материалы
5. Разговаривать между собой
6. Обмениваться любыми материалами и предметами с другими участниками ЕГЭ
7. Выходить из аудитории без сопровождения

Нельзя приносить в аудиторию:

- уведомление о регистрации на экзамены
- средства связи
- электронно-вычислительную технику фото-, аудио- и видеоаппаратуру
- справочные материалы и письменные заметки

Оценка результатов ГИА

Результаты ГИА-11 признаются
удовлетворительными,

а участники ГИА признаются успешно прошедшими
в случае, если участник ГИА **по обязательным
учебным предметам** при сдаче ЕГЭ набрал
количество баллов не ниже минимального,
определяемого Рособрнадзором.

ЕГЭ-2024



Русский язык (100-балльная система)

Поступление в ВУЗ – минимальный балл - 40 баллов

Получение аттестата - минимальный балл – 24 балла

Математика

Базовый уровень (5-балльная система), получение аттестата:

Минимальный балл (оценка)– «3»

Профильный уровень (100-балльная система):

Получение аттестата – 27 баллов

Поступление в ВУЗ – 39 баллов

Повторно допускаются (в резервные дни основного периода):

- **Лица, получившие на ГИА неудовлетворительный результат по одному из обязательных учебных предметов;**
- **не явившиеся на экзамены по уважительным причинам (болезнь или иные обстоятельства), подтвержденным документально;**
- **не завершившие выполнение экзаменационной работы по уважительным причинам (болезнь или иные обстоятельства), подтвержденным документально**

АПЕЛЛЯЦИЯ

Участник ЕГЭ заблаговременно информируется о времени, месте и порядке рассмотрения апелляции

Апелляционная комиссия

информирует участников ЕГЭ о принятых решениях не позднее трёх рабочих дней со дня принятия соответствующих решений

Участник ЕГЭ имеет право подать апелляцию

	О несогласии с выставленными баллами	О нарушении установленного порядка проведения ЕГЭ
КОГДА?	В течение 2 рабочих дней со дня официального объявления результатов по предмету	В день проведения экзамена. Не покидая ППЭ
КУДА?	Выпускники текущего года – в своей школе. Выпускники прошлых лет и другие участники ЕГЭ – в места, в которых они были зарегистрированы на сдачу ЕГЭ	Члену ГЭК в ППЭ
СРОК РАССМОТРЕНИЯ	В течение 4-х рабочих дней с момента поступления апелляции	В течение 2-х рабочих дней с момента поступления апелляции
ЧТО ДАЛЬШЕ?	Апелляция может быть удовлетворена или отклонена. При удовлетворении апелляции результат экзамена пересчитывается и утверждается ГЭК	При удовлетворении апелляции результат экзамена аннулируется. Участник ЕГЭ сдает экзамен в другой день, предусмотренный единым расписанием ЕГЭ

При рассмотрении апелляции могут присутствовать

- ♦ участник ЕГЭ
- ♦ родители (законные представители)
- ♦ члены ГЭК
- ♦ представители Рособрнадзора
- ♦ общественные наблюдатели
- ♦ представители департамента образования ЯНАО



Не рассматриваются апелляции по вопросам

- ♦ содержания и структуры заданий по учебным предметам
- ♦ неправильного оформления экзаменационной работы
- ♦ нарушения участником ЕГЭ требований Порядка
- ♦ оценивания результатов выполнения заданий с кратким ответом



**Итоговые отметки за 11 класс:
определяются как среднее
арифметическое
полугодовых, годовых отметок
обучающегося
за каждый год обучения по
образовательным программам
среднего общего образования.**

ГИА-11

**Допуск к ГИА –
Итоговое сочинение («зачёт»)**



**Допуск к ГИА –
В полном объеме выполнение учебного плана
(наличие удовлетворительных годовых
отметок за 10-11 класс по всем предметам)**



**Успешное прохождение ГИА-11
по русскому языку и математике**



**Получение аттестата
о среднем общем образовании**

Получение аттестата о среднем общем образовании с отличием (красного цвета)

Приказ Минпросвещения России от 5.10.2020 №546 (с изм. от 16.11.2023)

Выдается выпускникам 11 класса, завершившим обучение по образовательным программам среднего общего образования, имеющим по всем учебным предметам учебного плана, изучавшимся на уровне среднего общего образования, итоговые отметки успеваемости **«отлично»** и **не более двух отметок «хорошо»** и успешно прошедшим ГИА-11 и набравшим на **ЕГЭ:**

- ✓ **не менее 70 баллов** по учебному предмету **«Русский язык»** и
- ✓ **не менее 70 баллов** по одному из сдаваемых учебных предметов, либо **5 баллов** по учебному предмету **«Математика» (базовый уровень)**



**Получение аттестата
о среднем общем образовании
с отличием (сине-голубого цвета)**

Приказ Минпросвещения России от 5.10.2020 №546 (с изм. от 16.11.2023)

Выдается выпускникам 11 класса, завершившим обучение по образовательным программам среднего общего образования, имеющим по всем учебным предметам учебного плана, изучавшимся на уровне среднего общего образования, итоговые отметки успеваемости «отлично» и не более двух отметок «хорошо» и успешно прошедшим ГИА-11 и набравшим на ЕГЭ:

- ✓ **не менее 60 баллов по учебному предмету «Русский язык» и**
- ✓ **не менее 60 баллов по одному из сдаваемых учебных предметов, либо 5 баллов по учебному предмету «Математика» (базовый уровень)**

Порядок и условия получения медали «За особые успехи в учении»

Приказ Минпросвещения РФ от 29.09.2023г. №730

Медаль

«За особые успехи в учении»



I степени

(золотистый цвет)

Вручается лицам, завершившим обучение по образовательным программам среднего общего образования, имеющим итоговые оценки «отлично» по всем учебным предметам учебного плана, и успешно прошедшим ГИА и набравшим:

- ✓ не менее 70 баллов по учебному предмету «Русский язык»
- ✓ и не менее 70 баллов по одному из сдаваемых предметов или
- ✓ 5 баллов по учебному предмету «Математика» (базовый уровень)

Медаль

«За особые успехи в учении»



II степени

(серебристый цвет)

Вручается лицам, завершившим обучение по образовательным программам среднего общего образования, имеющим итоговые оценки «отлично» и не более двух оценок «хорошо» по учебным предметам учебного плана, и успешно прошедшим ГИА и набравшим:

- ✓ не менее 60 баллов по учебному предмету «Русский язык»
- ✓ и не менее 60 баллов по одному из сдаваемых предметов или
- ✓ 5 баллов по учебному предмету «Математика» (базовый уровень)

ФЕДЕРАЛЬНЫЕ РЕСУРСЫ ЕГЭ



Наименование ресурса	Ссылка
1. «Навигатор ГИА» – информационный ресурс, где собрана вся самая актуальная информация об экзаменах. Навигатор включает ссылки на полезные материалы и аннотации к ним в виде текстов и кратких видеороликов. Все материалы сгруппированы по разделам: «Демоверсии, спецификации и кодификаторы ЕГЭ»; «Материалы для подготовки к итоговому сочинению»; «Методические рекомендации для выпускников по самостоятельной подготовке к ЕГЭ»; «Открытый банк заданий ЕГЭ»	http://nav-gia.obrnadzor.gov.ru/ https://fipi.ru/navigator-podgotovki/navigator-ege
2. «Навигатор самостоятельной подготовки к ЕГЭ» , где размещены методические рекомендации для обучающихся 11 классов, с советами разработчиков КИМ ЕГЭ и полезной информацией для организации индивидуальной подготовки к ЕГЭ	https://fipi.ru/navigator-podgotovki/navigator-ege
3. «Демоверсии, спецификации, кодификаторы» , где представлены документы, определяющие структуру и содержание КИМ ЕГЭ 2021/22 года: кодификаторы элементов содержания и требований к уровню подготовки обучающихся; спецификации КИМ для проведения ЕГЭ по учебным предметам; демонстрационные варианты КИМ для проведения ЕГЭ по учебным предметам	https://fipi.ru/ege/demoversii-specifikacii-kodifikatory
4. Материалы для подготовки к ГВЭ-11 , где размещены материалы для подготовки к ГВЭ по всем предметам, а также тренировочные сборники для подготовки к государственной итоговой аттестации обучающихся с ограниченными возможностями здоровья, детей-инвалидов и инвалидов	https://fipi.ru/gve/gve-11 https://fipi.ru/gve/trenirovochnyye-sborniki-dlya-obuchayushchikhsyas-ovz-gia-11 https://fipi.ru/gve/trenirovochnyye-sborniki-dlya-obuchayushchikhsyas-ovz-gia-11-nezryachikh
5. Онлайн-консультации для выпускников и педагогов , где расскажут об изменении содержания и структуры КИМ, как построить работу при подготовке к ЕГЭ, на какие задания обратить внимание, как избежать типичных ошибок и правильно воспользоваться доступными ресурсами для подготовки	https://vk.com/rosobrnadzor (в разделе видеозаписи) http://obrnadzor.gov.ru/news/razrabotchiki-ekzamenacziionnyh-

Помощь в подготовке к ЕГЭ

34

The screenshot shows the website of the Federal Institute for Pedagogical Measurements (FIPU). The page is titled 'Открытый банк заданий ЕГЭ' (Open Bank of EGE Tasks). The header includes the FIPU logo and the text 'Федеральная служба по надзору в сфере образования и науки' (Federal Service for Supervision in Education and Science) and 'ФЕДЕРАЛЬНОЕ ГОСУДАРСТВЕННОЕ БЮДЖЕТНОЕ НАУЧНОЕ УЧРЕЖДЕНИЕ «Федеральный институт педагогических измерений»'. The main navigation bar contains links for 'О нас', 'ЕГЭ и ГВЭ-11', 'ОГЭ и ГВЭ-9', 'Поиск документов', and 'Мероприятия ФИПИ'. The 'Профобразование' (Professional Education) menu is active. The main content area is divided into three columns. The left column lists various documents and materials available for download. The middle column lists subjects: РУССКИЙ ЯЗЫК, МАТЕМАТИКА (базовый уровень), ФИЗИКА, ХИМИЯ, ИНФОРМАТИКА и ИКТ, and БИОЛОГИЯ. The right column lists subjects: ИСТОРИЯ, ОБЩЕСТВОЗНАНИЕ, ГЕОГРАФИЯ, АНГЛИЙСКИЙ ЯЗЫК, НЕМЕЦКИЙ ЯЗЫК, ФРАНЦУЗСКИЙ ЯЗЫК, ИСПАНСКИЙ ЯЗЫК, and ЛИТЕРАТУРА. On the far right, there are buttons for 'Итоговое сочинение' (Final Essay), 'Открытый банк заданий ЕГЭ' (Open Bank of EGE Tasks), 'Открытый банк заданий ОГЭ' (Open Bank of OGE Tasks), and 'ПЕРЕГОВОРНАЯ' (Negotiation). At the bottom, there are logos for the Ministry of Education and Science, the EGE 2016 logo, and GIA9, along with the copyright notice: '© 2004-2016 Федеральный институт педагогических измерений. Все права защищены.'

<http://www.fipi.ru>

решу егэ — Яндекс: наш X «РЕШУ ЕГЭ»: математика X

← → ↻ <https://ege.sdangia.ru> ☆

Сервисы Видео Диск Карты Маркет Новости Словари Яндекс Импортировано из И Яндекс (1267) Входящие - ки Авторизация — Лич Самостоятельный по Государственное каз ЕГЭ 2016 | ЕГЭ 2016



РЕШУ ЕГЭ

Образовательный портал для подготовки к экзаменам

МАТЕМАТИКА

ПРОФИЛЬНЫЙ УРОВЕНЬ СДАМ ГИА

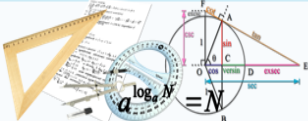

Математика

Физика

Егэ

Выставка вузов

Вебинары

Репетиторы

Об экзамене

Каталог заданий

Ученику

Учителю

Методисту

Эксперту

Школа

Справочник

Теория

Сказать спасибо

Вопрос — ответ

Поиск

Почта (e-mail)

Пароль

Войти

[Зарегистрироваться](#)

[Восстановление пароля](#)

[Войти через ВКонтакте](#)

facebook Знакомьтесь с людьми, узнавайте новости и события Регистрация

abc **ege.ru** Быстро и эффективно >

ЕСТЬ ВОПРОСЫ? МЫ РЕШИЛИ ВСЕ ЕГЭ!

Все задания открытого банка заданий ЕГЭ по математике с образцами решений.

Введите номер задания: Перейти к решению

ВЫ УЖЕ ГОТОВЫ К ЭКЗАМЕНУ? ПРОВЕРЬТЕ СВОЙ УРОВЕНЬ! архив вариантов

Новые сентябрьские варианты

Мы подготовили 15 тренировочных вариантов. По окончании работы система проверит ваши ответы, покажет правильные решения и выставит оценку по пятибалльной или стобалльной шкале.

Вариант 1	Вариант 2	Вариант 3	Вариант 4	Вариант 5
Вариант 6	Вариант 7	Вариант 8	Вариант 9	Вариант 10
Вариант 11	Вариант 12	Вариант 13	Вариант 14	Вариант 15

Вариант, составленный учителем: Перейти к тестированию

НАШЛИ ПРОБЛЕМУ? БУДЕМ ТРЕНИРОВАТЬСЯ!

Для создания специализированного теста выберите количество заданий из каждого раздела или воспользуйтесь предустановленными вариантами, нажав на соответствующую кнопку.

1	2	3	4	5	6	7	8	9	10	11	12
<input type="checkbox"/>	<input type="checkbox"/>	<input type="checkbox"/>	<input type="checkbox"/>	<input type="checkbox"/>	<input type="checkbox"/>	<input type="checkbox"/>	<input type="checkbox"/>	<input type="checkbox"/>	<input type="checkbox"/>	<input type="checkbox"/>	<input type="checkbox"/>
				13	14	15	16	17	18	19	
				<input type="checkbox"/>	<input type="checkbox"/>	<input type="checkbox"/>	<input type="checkbox"/>	<input type="checkbox"/>	<input type="checkbox"/>	<input type="checkbox"/>	

Дополнительные задания для подготовки (не входят в ЕГЭ этого года)

D1	D2	D3	D4	D5	D6	D7	D8	D9	D10	D11	D12
<input type="checkbox"/>	<input type="checkbox"/>	<input type="checkbox"/>	<input type="checkbox"/>	<input type="checkbox"/>	<input type="checkbox"/>	<input type="checkbox"/>	<input type="checkbox"/>	<input type="checkbox"/>	<input type="checkbox"/>	<input type="checkbox"/>	<input type="checkbox"/>

Система оповещений X

Дорогой гость, зарегистрируйтесь, пожалуйста. Это займет не больше минуты. После регистрации система будет вести статистику ваших успехов и подсказывать, на что вам надо обратить внимание при подготовке к экзаменам.

Система оповещений X

Если вы уже зарегистрированы, войдите в систему под своим именем. Зарегистрированным пользователям доступны дополнительные закрытые сервисы, варианты и задания. А на странице «Методисту» — коллекция работ.

Почта (e-mail)

Пароль

Войти

[Зарегистрироваться](#)

[Восстановление пароля](#)

[Войти через ВКонтакте](#)

Система оповещений X

Дорогой гость, зарегистрируйтесь, пожалуйста. Это займет не больше минуты. После регистрации система будет вести статистику ваших успехов и подсказывать, на что вам надо обратить внимание при подготовке к экзаменам.

Система оповещений X

Если вы уже зарегистрированы, войдите в систему под своим именем. Зарегистрированным пользователям доступны дополнительные закрытые сервисы, варианты и задания. А на странице «Методисту» — коллекция работ.

14:27 02.09.2016

Консультации по подготовке к ГИА-2024

Предмет	Учитель	День недели	Время
Русский язык	Плесовских Н.И.	понедельник	11.25-12.10
		пятница	10.20-11.05
Математика	Торопова И.Ю	пятница	13.20-14.05
Обществознание	Зыкова Е.Н.	среда	12.30-13.15

Школьные и региональные оценочные процедуры 1 полугодие

37

ДАТА	Предмет	Уровень
20.09.2023	русский язык	школьный
27.09.2023	математика Б	школьный
04.10.2023	русский язык	школьный
11.10.2023	математика Б	школьный
18.10.2023	обществознание	школьный
15.11.2023	русский язык	школьный
18.11.2023 (сб)	математика Б	региональный
22.11.2023	пробное итоговое сочинение	школьный
25.11.2023 (сб)	обществознание	региональный
09.12.2023 (сб)	русский язык	региональный
13.12.2023	математика Б	школьный
20.12.2023	обществознание	школьный

Федеральная образовательная



ЧТО ВАЖНО ЗНАТЬ О ВНЕДРЕНИИ ФООП?

ЧТО ТАКОЕ ФООП?

ФЕДЕРАЛЬНАЯ ОСНОВНАЯ ОБЩЕОБРАЗОВАТЕЛЬНАЯ ПРОГРАММА – учебно-методическая документация, определяющая единые для Российской Федерации базовые объем и содержание образования определенного уровня и (или) определенной направленности, планируемые результаты освоения образовательной программы

ЧТО ОБЕСПЕЧИВАЕТ ФООП?

- ✓ Равные возможности для качественного образования
- ✓ Единое образовательное пространство страны
- ✓ Благоприятные условия обучения

ДЛЯ КАКИХ УРОВНЕЙ ОБРАЗОВАНИЯ РАЗРАБОТАНА ФООП?

- ✓ начального общего (1–4 классы)
- ✓ основного общего (5–9 классы)
- ✓ среднего общего (10–11 классы)

ЧТО ВХОДИТ В ФООП?

- ✓ федеральные учебные планы;
- ✓ федеральный план внеурочной деятельности;
- ✓ федеральный календарный учебный график;
- ✓ федеральный календарный план воспитательной работы;
- ✓ федеральная рабочая программа воспитания;
- ✓ федеральные рабочие программы учебных предметов

КОМУ ЗАДАТЬ ВОПРОС?



Наведите камеру на QR-код
и перейдите по ссылке

КОГДА ШКОЛЫ БУДУТ ПЕРЕХОДИТЬ НА ФООП?

С 1 сентября 2023 года все школы переходят на федеральные основные образовательные программы. Школы должны привести основные общеобразовательные программы в соответствие с ФООП до 1 сентября 2023 года

ЧТО БУДЕТ ОБЯЗАТЕЛЬНЫМ ДЛЯ ВСЕХ ШКОЛ?

- ✓ Обязательные для применения – федеральные рабочие программы по учебным предметам: «Русский язык», «Литературное чтение» и «Окружающий мир» в начальных классах. «Русский язык», «Литература», «История», «Обществознание», «География» и «Основы безопасности жизнедеятельности» для основного общего и среднего общего образования.
- ✓ Обязательные к выполнению – федеральная рабочая программа воспитания, федеральный календарный план воспитательной работы

ГДЕ МОЖНО ОЗНАКОМИТЬСЯ С ФООП?

Портал «Единое содержание общего образования»:
https://edsoo.ru/Normativnie_dokumenti.htm

ПАМЯТКА ДЛЯ РОДИТЕЛЕЙ



СОВЕТЫ РОДИТЕЛЯМ ВЫПУСКНИКА

УВАЖАЕМЫЙ РОДИТЕЛЬ!

*Именно Ваша поддержка нужна выпускнику,
Вашему ребенку!*

Скоро ЕГЭ!?

- Создайте комфортную обстановку;
- Не мешайте ребенку;
- Будьте уравновешенными и спокойными;
- Не пугайте предстоящими экзаменами;
- Следите, чтобы занятия чередовались с отдыхом;
- Помогите ребенку почувствовать свои сильные и слабые стороны;
- Организуйте правильный режим дня и питания;
- Дайте ребенку отдохнуть и хорошо выспаться накануне экзамена

